Администрация
сельского поселения Четырла
муниципального района
Шенталинский
Самарской области

ПОСТАНОВЛЕНИЕ

от 17.07.2020 г. № 27-п

с. Четырла ул. Ленина, д. 2А
т. 8(84652) 36-2-18, факс 8(84652)36-2-18
e-mail: **chetvrla@shentala.su**

Об утверждении Административного регламента предоставления администрацией сельского поселения Четырла муниципального района Шенталинский муниципальной услуги «Выдача порубочного билета и (или) разрешения на пересадку деревьев и кустарников»

В соответствии с Федеральным законом от 06.10.2003 № 131-ФЗ «Об общих принципах организации местного самоуправления в Российской Федерации», Федеральным законом от 27.07.2010 № 210-ФЗ «Об организации предоставления государственных и муниципальных услуг», Администрация сельского поселения Четырла муниципального района Шенталинский Самарской области

ПОСТАНОВЛЯЕТ:

1. Утвердить административный регламент предоставления муниципальной услуги «Выдача порубочного билета и (или) разрешения на пересадку деревьев и кустарников» согласно приложению.
2. Опубликовать настоящее постановление в газете «Вестник поселения Четырла», разместить на официальном сайте администрации сельского поселения Четырла в сети Интернет.
3. Настоящее Постановление вступает в силу со дня его официального опубликования.
4. Контроль за выполнением настоящего Постановления возложить на заместителя главы сельского поселения Четырла Байкову Г.П.

Глава сельского поселения Четырла А.Н. Сидоров

Приложение
к Постановлению администрации
сельского поселения Четырла
муниципального района Шенталинский
от 17/07/2020 г. № 27-п

Административный регламент
предоставления администрацией сельского поселения Четырла муниципального района Шенталинский муниципальной услуги
«Выдача порубочного билета и (или) разрешения на пересадку деревьев и кустарников»

1. Общие положения

1.1. Административный регламент предоставления администрацией сельского поселения Четырла муниципального района Шенталинский муниципальной услуги «Выдача порубочного билета и (или) разрешения на пересадку деревьев и кустарников» (далее - Административный регламент) определяет круг заявителей, стандарт предоставления муниципальной услуги, состав, последовательность и сроки выполнения административных процедур, требования к порядку их выполнения, в том числе особенности выполнения административных процедур в электронной форме, а также особенности выполнения административных процедур в многофункциональном центре, формы контроля за исполнением настоящего Административного регламента, досудебный (внесудебный) порядок обжалования решений и действий (бездействия) органа, предоставляющего муниципальную услугу, а также должностных лиц, муниципальных служащих при осуществлении полномочий по предоставлению муниципальной услуги.

1.2. Получателями муниципальной услуги являются физические и юридические лица, а также их представители, имеющие право выступать от имени заявителей в соответствии с законодательством Российской Федерации либо в силу полномочий, которыми указанные лица наделены в порядке, установленном законодательством Российской Федерации (далее - заявители).

1.3. Порядок информирования о правилах предоставления муниципальной услуги.

Порядок информирования о правилах предоставления муниципальной услуги.

Информирование о правилах предоставления муниципальной услуги осуществляют администрация сельского поселения Четырла муниципального района Шенталинский, муниципальное бюджетное учреждение «Многофункциональный центр предоставления государственных и муниципальных услуг» муниципального района Шенталинский Самарской области (далее – МФЦ).

1.3.1. Местонахождение администрации: Самарская область, Шенталинский район, с. Четырла, ул. Ленина, д. 2А

График работы администрации (время местное):

Понедельник-четверг – с 8.00 до 17.00

Пятница – с 8.00 до 16.00

Предпраздничные дни – с 8.00 до 16.00

Суббота, воскресенье – выходные дни

Перерыв на обед – с 12.00 до 13.00

Справочные телефоны администрации: 8(84652)36-2-18.

Адрес электронной почты администрации: chetyrla@shentala.su

1.3.2. Местонахождение МФЦ: 446910, Самарская область, Шенталинский район, ж/д_ст. Шентала, ул. Советская, 11.

График работы МФЦ (время местное):

Понедельник, вторник, четверг, пятница – с 8.00 до 18.00

Среда – с 8.00 до 20.00
Суббота – с 9.00 до 13.00
Воскресенье – выходной день.
Справочные телефоны МФЦ: 8(84652) 2-16-00.
Адрес электронной почты МФЦ: mfcshent@mail.ru.

Информация о местонахождении, графике работы и справочных телефонах администрации сельского поселения Четырла, а также о порядке предоставления муниципальной услуги и перечне документов, необходимых для ее получения, размещается:

- на официальном интернет-сайте администрации сельского поселения Четырла муниципального района Шенталинский: www. chetyrla.shentala.su
- в федеральной государственной информационной системе "Единый портал государственных и муниципальных услуг (функций)" (далее - Единый портал государственных и муниципальных услуг) (http://www.gosuslugi.ru);
- в региональной системе Единого портала государственных и муниципальных услуг "Портал государственных и муниципальных услуг Самарской области" (далее - Портал государственных и муниципальных услуг Самарской области) - http://www.pgu.samregion.ru и http://www.uslugi.samregion.ru;

на информационных стендах в помещении приема заявлений в администрации сельского поселения Четырла муниципального района Шенталинский;

по указанным в предыдущем пункте номерам телефонов администрации сельского поселения Четырла муниципального района Шенталинский.

Информация о местах нахождения и графике работы МФЦ, находящихся на территории Самарской области, адресах электронной почты и официальных сайтов МФЦ приведена в сети Интернет по адресу: www.mfc63.ru.

1.3.3. Информирование о правилах предоставления муниципальной услуги может проводиться в следующих формах:

— индивидуальное личное консультирование;

— индивидуальное консультирование по почте (по электронной почте); индивидуальное консультирование по телефону;

— публичное письменное информирование;

— публичное устное информирование.

1.3.4. При индивидуальном личном консультировании время ожидания лица, заинтересованного в получении консультации, не может превышать 15 минут.

Индивидуальное личное консультирование одного лица должностным лицом администрации не может превышать 20 минут.

В случае если для подготовки ответа требуется время, превышающее 20 минут, должностное лицо администрации сельского поселения Четырла муниципального района Шенталинский, осуществляющее индивидуальное личное консультирование, может предложить лицу, обратившемуся за консультацией, обратиться за необходимой информацией в письменном виде либо назначить другое удобное для обратившегося за консультацией лица время для индивидуального личного консультирования.

1.3.5. При индивидуальном консультировании по почте (по электронной почте) ответ на обращение лица, заинтересованного в получении консультации, направляется либо по почте, либо по электронной почте на указанный адрес (адрес электронной почты) обратившегося за консультацией лица в десятидневный срок со дня регистрации обращения.

1.3.6. При индивидуальном консультировании по телефону ответ на телефонный звонок должен начинаться с информации о наименовании органа, в который позвонил гражданин, фамилии, имени, отчестве (последнее - при наличии) и должности должностного лица, осуществляющего индивидуальное консультирование по телефону.

Время разговора не должно превышать 10 минут.

В том случае, если должностное лицо, осуществляющее консультирование по телефону, не может ответить на вопрос, связанный с предоставлением муниципальной услуги, по существу, оно обязано проинформировать позвонившее лицо об организациях либо структурных подразделениях администрации, которые располагают необходимыми сведениями.

1.3.7. Публичное письменное информирование осуществляется путем размещения информационных материалов на стендах в местах предоставления муниципальной услуги, публикации информационных материалов в средствах массовой информации, размещения информационных материалов на официальном сайте уполномоченного органа и на Едином портале государственных и муниципальных услуг и Региональном портале.

1.3.8. Публичное устное информирование осуществляется уполномоченным должностным лицом администрации с привлечением средств массовой информации.

1.3.9. Должностное лицо не вправе осуществлять консультирование обратившихся за консультацией лиц, выходящее за рамки информирования о стандартных процедурах и условиях предоставления муниципальной услуги и влияющее прямо или косвенно на индивидуальные решения обратившихся за консультацией лиц.

1.3.10. На стендах в местах предоставления муниципальной услуги размещаются следующие информационные материалы:

исчерпывающая информация о порядке предоставления муниципальной услуги (в том числе блок-схема, наглядно отображающая алгоритм прохождения административных процедур);

извлечения из текста настоящего Административного регламента и приложения к нему;

исчерпывающий перечень органов государственной власти, органов местного самоуправления, участвующих в предоставлении муниципальной услуги, с указанием предоставляемых ими документов;

последовательность обращения в органы государственной власти, органы местного самоуправления, участвующие в предоставлении муниципальной услуги;

месторасположение, график (режим) работы, номера телефонов, адреса официальных сайтов в сети Интернет и электронной почты органов, в которых заинтересованные лица могут получить документы, необходимые для предоставления муниципальной услуги;

схема размещения должностных лиц администрации и режим приема ими лиц, заинтересованных в получении консультации, заявителей; номера кабинетов, фамилии, имена, отчества (последние - при наличии) и должности соответствующих должностных лиц;

извлечения из нормативных правовых актов по наиболее часто задаваемым вопросам;

перечень документов, представляемых заявителем, и требования, предъявляемые к этим документам;

формы документов для заполнения, образцы заполнения документов;

информация о плате за муниципальную услугу;

перечень оснований для отказа в предоставлении муниципальной услуги;

порядок обжалования решения, действий или бездействия должностных лиц администрации, участвующих в предоставлении муниципальной услуги.

Тексты перечисленных информационных материалов печатаются удобным для чтения шрифтом (размер не менее 14), без исправлений, наиболее важные места выделяются полужирным шрифтом.

1.3.11. На официальном сайте администрации муниципального района Шенталинский размещаются следующие информационные материалы:

полное наименование и полный почтовый адрес администрации сельского поселения Четырла муниципального района Шенталинский;

справочные телефоны, по которым можно получить консультацию о правилах предоставления муниципальной услуги;

адрес электронной почты администрации сельского поселения Четырла муниципального района Шенталинский;

полный текст настоящего Административного регламента с приложениями к нему.

1.3.12. На Едином портале государственных и муниципальных услуг и Региональном портале размещается информация:

полное наименование и полный почтовый адрес администрации сельского поселения Четырла муниципального района Шенталинский;

справочные телефоны, по которым можно получить консультацию по порядку предоставления муниципальной услуги;

адрес электронной почты администрации сельского поселения Четырла муниципального района Шенталинский;

порядок получения информации заинтересованными лицами по вопросам предоставления муниципальной услуги, сведений о результате предоставления муниципальной услуги.

1.3.13. В залах обслуживания МФЦ устанавливаются интернет-киоски, содержащие справочно-информационные и поисковые системы для самостоятельного использования посетителями с целью получения установленной информации и справок. Правила работы с ними, а также фамилия, имя, отчество должностного лица, ответственного за работу интернет-киоска, размещаются на информационном стенде в непосредственной близости от места расположения интернет-киоска.

.

2. Стандарт предоставления муниципальной услуги

2.1. Наименование муниципальной услуги: «Выдача порубочного билета и (или) разрешения на пересадку деревьев и кустарников» (далее - муниципальная услуга).

2.2. Наименование органа, предоставляющего муниципальную услугу, – Администрация сельского поселения Четырла муниципального района Шенталинский Самарской области.

Предоставление муниципальной услуги осуществляется в МФЦ в части приема документов, необходимых для предоставления муниципальной услуги, доставки документов в администрацию сельского поселения Четырла и выдачи результатов предоставления муниципальной услуги.

При предоставлении муниципальной услуги осуществляется взаимодействие с:

федеральным органом исполнительной власти, уполномоченным Правительством Российской Федерации на осуществление государственного кадастрового учета, государственной регистрации прав, ведение Единого государственного реестра недвижимости и предоставление сведений, содержащихся в Едином государственном реестре недвижимости (далее -орган регистрации прав);

органы местного самоуправления (их структурные подразделения).

2.3. Результатом предоставления муниципальной услуги являются:

выдача порубочного билета и (или) разрешения на пересадку деревьев и кустарников;

отказ в выдаче порубочного билета и (или) разрешения на пересадку деревьев и кустарников.

2.4. Муниципальная услуга предоставляется в течение 15 рабочих дней со дня регистрации заявления о предоставлении муниципальной услуги.

2.5. Правовые основания для предоставления муниципальной услуги.

Предоставление муниципальной услуги осуществляется в соответствии с:

Градостроительным кодексом Российской Федерации;

Федеральным законом от 06.10.2003 № 131-ФЗ «Об общих принципах организации местного самоуправления в Российской Федерации» (Собрание законодательства Российской Федерации, 2003, № 40, ст. 3822);

Федеральным законом от 27.07.2010 № 210-ФЗ «Об организации предоставления государственных и муниципальных услуг» (Собрание законодательства Российской Федерации, 2010, № 31, ст. 4179);

Приказ Министерства строительства Самарской области от 12 апреля 2019 г. N 57-п "Об утверждении порядка предоставления разрешения на осуществление земляных работ";

Уставом сельского поселения Четырла муниципального района Шенталинский;

настоящим Административным регламентом.

2.6. Для получения муниципальной услуги заявитель самостоятельно представляет в Администрацию, в том числе посредством Портала государственных и муниципальных услуг Самарской области, или в МФЦ следующие документы:

- копию документа, удостоверяющего личность заявителя (заявителей), являющегося физическим лицом, либо личность представителя физического или юридического лица, а также доверенность, подтверждающая полномочии представителя;

- предписание органа государственного санитарно-эпидемиологического надзора в случае, если удаление дерева (деревьев) и (или) кустарника (кустарников) предполагается в соответствии с предписанием органа государственного санитарно-эпидемиологических требований к освещенности и инсоляции жилых и иных помещений, зданий;

- схема благоустройства и озеленения земельного участка, на котором находится (находятся) предполагаемое (ые) к удалению дерево (деревья) и (или) кустарник (кустарники), с графиком проведения работ по такому удалению и (или) их пересадке, работ по благоустройству и озеленению. Требования к схеме благоустройства земельного участка устанавливается правилами благоустройства;

- схема размещения предполагаемого (ых) к удалению дерева (деревьев) и (или) кустарника (кустарников) (ситуационный план).

Не допускается требовать с заявителя представления иных документов, за исключением предусмотренных настоящим пунктом.

2.7. Документами и информацией, необходимыми в соответствии с нормативными правовыми актами для предоставления муниципальной услуги, которые находятся в распоряжении иных органов и организаций и запрашиваются Администрацией в органах (организациях), в распоряжении которых они находятся, если заявитель не представил такие документы и информацию самостоятельно, являются:

- правоустанавливающие документы на земельный участок, на котором находится (находятся) предполагаемое (ые) к удалению дерево (деревья) и (или) кустарник (кустарники), включая соглашение об установлении сервитута (если оно заключалось);

- разрешение на использование земель или земельного участка, находящихся в государственной или муниципальной собственности, без предоставления земельных участков и установления сервитута в случае, если соответствующий земельный участок не был предоставлен заявителю и отсутствует соглашение об установлении сервитута;

- разрешение на строительство, реконструкцию объекта капитального строительства;

- документ (информация, содержащаяся в нем), свидетельствующий об уплате восстановительной стоимости, за исключением случаев, предусмотренных пунктом 2.9. настоящего административного регламента.

Орган, предоставляющий муниципальную услугу, не вправе требовать от заявителя представления документов и информации или осуществления действий, представление или осуществление которых не предусмотрено нормативными правовыми актами, регулирующими предоставление муниципальной услуги, а также представления документов и информации, которые находятся в распоряжении органа, предоставляющего муниципальную услугу, иных государственных органов, органов местного самоуправления, организаций, участвующих в предоставлении государственных и муниципальных услуг, в

соответствии с нормативными правовыми актами Российской Федерации, нормативными правовыми актами субъекта Российской Федерации, муниципальными правовыми актами.

2.8. Основаниями для отказа в предоставлении муниципальной услуги являются:

1) обращение в орган, не уполномоченный на принятие решения о предоставления порубочного билета и (или) разрешения на пересадку деревьев и кустарников;

2) не предоставление документов, предусмотренных пунктом 2.6 настоящего Административного регламента;

3) отсутствие у заявителя оснований по использованию земли или земельного участка, на которых согласно заявлению, предполагается удаление (пересадка) деревьев и (или) кустарников;

4) удаление (пересадка) деревьев и (или) кустарников не требует предоставления порубочного билета и (или) разрешения на пересадку деревьев и кустарников в соответствии с настоящим Административным регламентом;

5) предполагаемые заявителем к сносу (произрастающие в естественных условиях) объекты растительного мира, занесенные в Красную книгу Российской Федерации и (или) Красную книгу Самарской области;

6) неоплата восстановительной стоимости в случае, когда ее оплата требуется в соответствии с пунктом 2.9. настоящего Регламента.

2.9. Процедура предоставления порубочного билета и (или) разрешения на пересадку деревьев и кустарников осуществляется за плату, за исключением случаев:

1) обеспечения санитарно-эпидемиологических требований к оснащенности и инсоляции жилых и иных помещений, зданий в соответствии с предписанием органа государственного санитарно-эпидемиологического надзора об обеспечении санитарно-эпидемиологических требований к освещенности и инсоляции жилых и иных помещений, зданий;

2) удаления аварийных, больных деревьев и кустарников;

3) пересадки деревьев и кустарников;

4) при работах по ремонту и реконструкции в охранной зоне инженерных сетей (в том числе сооружений и устройств, обеспечивающих их эксплуатацию), не связанных с расширением существующих инженерных сетей, а также при работах по содержанию и обслуживанию дорог и инженерных сетей в их охранных зонах;

5) при работах, финансируемых за счет консолидированного бюджета Российской Федерации.

Платой является восстановительная стоимость, зачисляемая на бюджетный счет муниципального образования. Порядок определения восстановительной стоимости определяется муниципальным правовым актом.

2.10. Максимальный срок ожидания в очереди при личном обращении при подаче заявления о предоставлении муниципальной услуги и при получении результата предоставления муниципальной услуги составляет не более 15 минут.

2.11. Регистрация запроса (заявления) о предоставлении муниципальной услуги, поступившего в письменной форме на личном приёме заявителя или по почте, в электронной форме осуществляется в день его поступления.

При поступлении запроса (заявления) о предоставлении муниципальной услуги в письменной форме в нерабочий или праздничный день, регистрация заявления осуществляется в первый рабочий день, следующий за нерабочим или праздничным днем.

2.12. Месторасположение помещения, в котором предоставляется муниципальная услуга, должно определяться с учетом пешеходной доступности от остановок общественного транспорта. Помещения, в которых предоставляется муниципальная услуга, для удобства заявителей размещаются на нижних, предпочтительнее на первых этажах здания.

Прием заявителей осуществляется в специально выделенных для этих целей помещениях (присутственных местах). Присутственные места размещаются в здании

администрации сельского поселения Четырла и включают места для информирования, ожидания и приема заявителей, места для заполнения заявлений.

Места для посетителей в администрации сельского поселения Четырла оборудуются:

противопожарной системой и средствами пожаротушения; системой оповещения о возникновении чрезвычайной ситуации; системой охраны.

Входы и выходы из помещений оборудуются соответствующими указателями с автономными источниками бесперебойного питания.

Места ожидания должны соответствовать комфортным условиям для заявителей и оптимальным условиям работы должностных лиц. Места ожидания в очереди на предоставление или получение документов оборудуются стульями, кресельными секциями, скамьями (банкетками). Количество мест ожидания определяется исходя из фактической нагрузки и возможностей для их размещения в здании, но не может составлять менее 10 мест. В местах ожидания организуется предварительная дистанционная запись заинтересованных лиц на прием по вопросам предоставления муниципальной услуги по телефону.

Места для заполнения заявлений оборудуются стульями, столами (стойками) и обеспечиваются образцами заполнения документов, информацией о перечне документов, необходимых для предоставления муниципальной услуги, бланками заявлений и канцелярскими принадлежностями.

Места информирования, предназначенные для ознакомления заявителей с информационными материалами о предоставлении муниципальной услуги, оборудуются информационными стендами, на которых размещается информация, указанная в пункте 1.3.10. настоящего Административного регламента.

Входы в помещения оборудуются пандусами, расширенными проходами, позволяющими обеспечить беспрепятственный доступ инвалидов, включая инвалидов, использующих кресла-коляски, других маломобильных групп населения. Центральный вход в здание оборудуется информационной табличкой (вывеской), содержащей соответствующее наименование, с использованием укрупненного шрифта и плоско-точечного шрифта Брайля.

При технической невозможности обеспечения доступности помещения (здания), в котором предоставляется муниципальная услуга, для инвалидов по согласованию с общественной организацией инвалидов, на подготовленного сотрудника уполномоченного органа по предоставлению муниципальной услуги, административно-распорядительным актом возлагается обязанность по предоставлению муниципальной услуги по месту жительства инвалида или в дистанционном режиме.

Для инвалидов по зрению обеспечивается дублирование необходимой для ознакомления зрительной информации, а также надписей, знаков и иной текстовой и графической информации знаками, выполненными укрупненным шрифтом и рельефно-точечным шрифтом Брайля. Для инвалидов по слуху обеспечивается дублирование необходимой для ознакомления звуковой информации текстовой и графической информацией (бегущей строкой).

В помещения администрации сельского поселения Четырла обеспечивается допуск сурдопереводчика и тифлосурдопереводчика.

В помещения администрации сельского поселения Четырла обеспечивается допуск собаки-проводника при наличии документа, подтверждающего ее специальное обучение, выданного по форме и в порядке, утвержденном приказом Министерства труда и социальной защиты Российской Федерации от 22.06.2015 N 386н.

На территории, прилегающей к зданию администрации сельского поселения Четырла, оборудуются места для парковки автотранспортных средств. Количество парковочных мест определяется исходя из интенсивности и количества заинтересованных лиц, обратившихся в администрацию сельского поселения Четырла за определенный период. На стоянке должно быть не менее 5 машино-мест, в том числе не менее одного машино-места для парковки

специальных автотранспортных средств инвалидов. Доступ заявителей к парковочным местам является бесплатным.

2.13. Показателями доступности и качества предоставления муниципальной услуги являются:

количество взаимодействий заявителя с должностными лицами администрации при предоставлении муниципальной услуги и их продолжительность;

доля случаев предоставления муниципальной услуги с нарушением установленного срока в общем количестве исполненных заявлений о предоставлении муниципальной услуги;

доля жалоб заявителей, поступивших в порядке досудебного обжалования решений, принимаемых в ходе предоставления муниципальной услуги, и действий (бездействия) должностных лиц в общем количестве обращений по вопросам предоставления муниципальной услуги;

доля нарушений исполнения настоящего Административного регламента, иных нормативных правовых актов, выявленных по результатам проведения контрольных мероприятий в соответствии с разделом 4 настоящего Административного регламента, в общем количестве исполненных заявлений о предоставлении муниципальных услуг;

снижение максимального срока ожидания в очереди при подаче заявления и получении результата предоставления муниципальной услуги;

доля заявлений о предоставлении муниципальной услуги, поступивших в электронной форме (от общего количества поступивших заявлений).

2.14 Запрос (заявление) и документы, предусмотренные пунктом 2.6 настоящего административного регламента, могут быть поданы заявителем в Администрацию, МФЦ лично, либо с использованием Единого портала государственных и муниципальных услуг или Портала государственных и муниципальных услуг Самарской области.

Предоставление муниципальной услуги в электронной форме, в том числе подача заявителем заявления и документов или заявления об электронной записи в электронной форме с использованием Единого портала государственных и муниципальных услуг, осуществляется в соответствии с законодательством Российской Федерации и законодательством Самарской области. Состав административных процедур, предоставляемых в электронном виде, а также действий заявителя по получению информации о предоставлении муниципальной услуги в электронном виде определяется в соответствии с содержанием этапов перехода на предоставление муниципальной услуги в электронном виде.

III. Состав, последовательность и сроки выполнения административных процедур, требования к порядку их выполнения, в том числе особенности выполнения административных процедур в электронной форме

3.1. При предоставлении муниципальной услуги осуществляются следующие административные процедуры:

- прием заявления и иных документов, необходимых для предоставления муниципальной услуги;
- формирование и направление межведомственных запросов, а также запросов в организации, в распоряжении которых они находятся;
- подготовка и выдача порубочного билета и (или) разрешения на пересадку деревьев и кустарников, либо принятие решения об отказе в выдаче порубочного билета и (или) разрешения на пересадку деревьев и кустарников.

Блок-схема предоставления муниципальной услуги приведена в приложении № 2 к Административному регламенту.

Прием заявления и иных документов, необходимых для предоставления муниципальной услуги

3.2. Основанием (юридическим фактом) начала выполнения административной процедуры является обращение заявителя за предоставлением муниципальной услуги в Администрацию с соответствующим заявлением и документами, необходимыми для предоставления муниципальной услуги.

3.3. Должностным лицом, осуществляющим административную процедуру, является должностное лицо Администрации, уполномоченное на прием заявления и документов для предоставления муниципальной услуги (далее - должностное лицо, ответственное за прием заявления и документов).

3.4. Должностное лицо, ответственное за прием заявления и документов:

1) осуществляет прием заявления и документов;

2) проверяет комплектность представленных заявителем документов, исходя из требований пункта 2.6 настоящего административного регламента, и формирует комплект документов, представленных заявителем;

3) регистрирует заявление в журнале регистрации входящих документов.

Регистрация в журнале регистрации входящих документов осуществляется последовательно исходя из времени поступления запросов.

3.5. Если при проверке комплектности представленных заявителем документов, исходя из требований пункта 2.6 административного регламента, должностное лицо, ответственное за прием заявления и документов, выявляет, что документы, представленные заявителем для получения муниципальной услуги, не соответствуют установленным указанным пунктом административного регламента требованиям, оно уведомляет заявителя о недостающих документах и предлагает повторно обратиться, собрав необходимый пакет документов.

В случае отказа заявителя от доработки документов должностное лицо, ответственное за прием заявления и документов, принимает документы, обращая внимание заявителя, что указанные недостатки будут препятствовать предоставлению муниципальной услуги.

При желании заявителя устранить препятствия, прервав подачу документов, должностное лицо, ответственное за прием заявления и документов, возвращает документы заявителю.

Максимальный срок выполнения действий, предусмотренных настоящим пунктом, составляет 15 минут.

3.6. Максимальный срок выполнения административной процедуры, предусмотренной пунктом 3.5 настоящего Административного регламента, составляет 1 рабочий день.

Критерием принятия решения является наличие документов, указанных в пункте 2.6 административного регламента, которые заявитель должен представить самостоятельно.

3.7. Результатом административной процедуры является прием документов, представленных заявителем.

Способом фиксации результата административной процедуры является регистрация заявления в журнале регистрации входящих документов.

Прием документов при обращении по почте либо в электронной форме

3.8. Основанием (юридическим фактом) для начала административной процедуры является поступление в Администрацию по почте либо в электронной форме с помощью автоматизированных информационных систем заявления о предоставлении муниципальной услуги.

3.9. Должностное лицо, ответственное за прием заявления и документов:

1) регистрирует поступившее заявление в журнале регистрации входящих документов;

2) проверяет комплектность представленных заявителем документов, исходя из требований пункта 2.6 административного регламента, и формирует комплект документов, представленных заявителем;

3) уведомляет заявителя по телефону либо подготавливает, подписывает и направляет заявителю по почте на бумажном носителе либо в электронной форме (при наличии электронного адреса) уведомление о регистрации запроса (заявления) о предоставлении муниципальной. Второй экземпляр уведомления на бумажном носителе хранится в Администрации

3.10. Критерием принятия решения является наличие заявления и документов, представленных по почте либо в электронной форме.

3.11. Результатом административной процедуры является прием документов, представленных заявителем.

3.12. Способом фиксации результата административной процедуры является регистрация заявления в журнале регистрации входящих документов.

3.13. Максимальный срок выполнения административной процедуры составляет 1 рабочий день.

Прием заявления и иных документов, необходимых для предоставления муниципальной услуги, на базе МФЦ

3.14. Основанием (юридическим фактом) для приема документов на базе МФЦ является обращение заявителя с заявлением и документами, необходимыми для предоставления муниципальной услуги, в МФЦ.

3.15. Сотрудник МФЦ, ответственный за прием и регистрацию документов, уточняет предмет обращения заявителя в МФЦ и проверяет соответствие испрашиваемой муниципальной услуги перечню предоставляемых государственных и муниципальных услуг на базе МФЦ.

3.16. При получении заявления о предоставлении муниципальной услуги и документов, необходимых для предоставления муниципальной услуги, по почте, от курьера или экспресс-почтой сотрудник МФЦ, ответственный за прием и регистрацию документов, регистрирует заявление в журнале.

3.17. Сотрудник МФЦ, ответственный за прием и регистрацию документов, при получении заявления о предоставлении муниципальной услуги и (или) документов по почте, от курьера или экспресс-почтой:

- передает запрос (заявление) и (или) документы сотруднику МФЦ, ответственному за доставку документов в Администрацию;

- составляет и направляет в адрес заявителя расписку о приеме пакета документов согласно Приложению № 4 к Административному регламенту.

3.18. При непосредственном обращении заявителя в МФЦ сотрудник МФЦ, ответственный за прием и регистрацию документов, проверяет предоставленные заявителем документы в соответствии с требованиями пункта 2.6 настоящего Административного регламента. Если представленные документы не соответствуют требованиям пункта 2.6 настоящего Административного регламента, сотрудник МФЦ, ответственный за прием и регистрацию документов, разъясняет заявителю содержание недостатков, выявленных в представленных документах, и предлагает с согласия заявителя устранить недостатки.

При согласии заявителя устранить выявленные недостатки сотрудник МФЦ, ответственный за прием и регистрацию документов, прерывает прием и регистрацию документов и возвращает их заявителю для устранения выявленных недостатков.

При несогласии заявителя устранить выявленные недостатки сотрудник МФЦ, ответственный за прием и регистрацию документов, разъясняет, что указанное

обстоятельство может стать основанием для отказа в предоставлении муниципальной услуги.

Сотрудник МФЦ, ответственный за прием и регистрацию документов, регистрирует запрос (заявление) в Электронном журнале, после чего заявлению присваивается индивидуальный порядковый номер и оформляется расписка о приеме документов.

Максимальный срок выполнения действий устанавливается МФЦ, но не может превышать 50 минут при представлении документов заявителем при его непосредственном обращении в МФЦ и 2 часов при получении запроса (заявления) о предоставлении муниципальной услуги и (или) документов по почте, от курьера или экспресс-почтой.

3.19. Сотрудник МФЦ, ответственный за прием и регистрацию документов, передает:

- сотруднику МФЦ, ответственному за формирование дела, принятое при непосредственном обращении заявителя в МФЦ и зарегистрированное заявление, и представленные заявителем в МФЦ документы;

- сотруднику МФЦ, ответственному за направление межведомственных запросов, сотрудник МФЦ, ответственный за направление межведомственных запросов, передает заявление, ответы на межведомственные запросы и (или) документы, представленные заявителем, сотруднику МФЦ, ответственному за формирование дела.

3.20. Максимальный срок выполнения данного действия устанавливается соглашением Администрации о взаимодействии с МФЦ, но не может превышать 1 рабочего дня с момента непосредственного обращения заявителя с запросом (заявлением) и (или) документами в МФЦ или поступления в МФЦ запроса (заявления) о предоставлении муниципальной услуги и (или) документов по почте, от курьера или экспресс-почтой.

Должностное лицо уполномоченного органа, ответственное за прием запроса и документов, выдает сотруднику МФЦ, ответственному за доставку документов, расписку о принятии представленных документов. Максимальный срок выполнения действия составляет 10 минут.

3.21. Дальнейшее рассмотрение поступившего из МФЦ от заявителя заявления и документов осуществляется Администрацией.

3.22. Критерием приема документов на базе МФЦ является наличие заявления и документов, которые заявитель должен представить самостоятельно.

3.23. Результатом административной процедуры является доставка в Администрацию заявления и представленных заявителем в МФЦ документов, также документов (информации), полученных специалистом МФЦ в результате межведомственного информационного взаимодействия.

3.24. Способами фиксации результата административной процедуры являются регистрация представленного заявления в Электронном журнале, расписка МФЦ, выданная заявителю, о приеме документов, расписка Администрации о принятии представленных документов для предоставления муниципальной услуги.

Формирование и направление межведомственных запросов, а также запросов в организации, в распоряжении которых они находятся

3.25. Основанием для начала административной процедуры является непредставление заявителем в уполномоченный орган предусмотренных пунктом 2.7 настоящего Регламента документов и информации, которые могут быть получены в рамках межведомственного информационного взаимодействия.

3.26. Межведомственный запрос о предоставлении документов и информации формируется и направляется специалистом, ответственным за подготовку проекта решения.

Межведомственный запрос о предоставлении документов и (или) информации, кроме прочего, должен содержать предусмотренный законодательством Российской Федерации

идентификатор сведений о физическом лице (при наличии), если документы и информация запрашиваются в отношении физического лица.

3.27. Межведомственный запрос формируется и направляется в соответствии с технологической картой межведомственного взаимодействия по предоставлению муниципальной услуги.

При отсутствии технической возможности формирования и направления межведомственного запроса в форме электронного документа по каналам СМЭВ межведомственный запрос направляется на бумажном носителе по почте или курьерской доставкой.

Межведомственный запрос в бумажном виде должен содержать следующие сведения, если дополнительные сведения не установлены законодательным актом Российской Федерации:

1) наименование органа или организации, направляющих межведомственный запрос;

2) наименование органа или организации, в адрес которых направляется межведомственный запрос;

3) наименование муниципальной услуги, для предоставления которой необходимо представление документа и (или) информации, а также, если имеется, номер (идентификатор) такой услуги в реестре муниципальных услуг;

4) указание на положения нормативного правового акта, которыми установлено представление документа и (или) информации, необходимых для предоставления муниципальной услуги, и указание на реквизиты данного нормативного правового акта;

5) сведения, необходимые для представления документа и (или) информации, установленные настоящим административным регламентом предоставления муниципальной услуги, а также сведения, предусмотренные нормативными правовыми актами как необходимые для представления таких документа и (или) информации;

6) контактная информация для направления ответа на межведомственный запрос;

7) дата направления межведомственного запроса;

8) фамилия, имя, отчество и должность лица, подготовившего и направившего межведомственный запрос, а также номер служебного телефона;

9) информация о факте получения согласия, предусмотренного частью 5 статьи 7 Федерального закона № 210-ФЗ (при направлении межведомственного запроса в случае, предусмотренном частью 5 статьи 7 настоящего Федерального закона № 210-ФЗ).

Направление межведомственного запроса допускается только в целях, связанных с предоставлением муниципальной услуги.

Максимальный срок формирования и направления запросов составляет 3 рабочих дня.

3.28. При подготовке межведомственного запроса специалист, ответственный за подготовку проекта решения, определяет государственные органы, органы местного самоуправления либо подведомственные государственным органам или органам местного самоуправления организации, в распоряжении которых данные документы находятся.

3.29. Срок подготовки и направления ответа на межведомственный запрос о представлении документов и информации, необходимых для предоставления муниципальной услуги, не может превышать 5 рабочих дней со дня поступления межведомственного запроса в орган или организацию, предоставляющие документ и информацию.

3.30. Максимальный срок осуществления административной процедуры не может превышать 8 рабочих дней.

3.31. Критерием принятия решения является поступление ответов на межведомственные запросы.

3.32. Результатом исполнения административной процедуры является получение в рамках межведомственного взаимодействия документов (информации), предусмотренных пунктом 2.7 Регламента и необходимых для предоставления муниципальной услуги.

3.33. Способом фиксации результата административной процедуры является регистрация ответов на межведомственные запросы.

Подготовка и выдача порубочного билета и (или) разрешения на пересадку деревьев и кустарников либо принятие решения об отказе в выдаче порубочного билета и (или) разрешения на пересадку деревьев и кустарников.

3.34. Основанием (юридическим фактом) начала выполнения административной процедуры является получение Администрацией ответов на межведомственные запросы (либо наличие представленных заявителем документов, не требующих направления межведомственных запросов и (или) установление оснований для отказа в предоставлении муниципальной услуги, предусмотренных подпунктом 2.8 настоящего Административного регламента, без направления указанных запросов.

3.35. Должностным лицом, осуществляющим административную процедуру, является должностное лицо Администрации, уполномоченное на подготовку и выдачу порубочного билета и (или) разрешения на пересадку деревьев и кустарников (далее – должностное лицо).

3.36. При предоставлении муниципальной услуги должностное лицо совершает следующие административные действия:

1) проверку документов (информации, содержащейся в них) в соответствии с пунктами 2.6 – 2.7 Административного регламента;

2) обеспечивает хранение в бумажном или электронном виде документов (информации), представленной на межведомственные и иные запросы;

3) если при совершении административного действия, указанного в подпункте 1 настоящего пункта, должностным лицом не выявлены основания, предусмотренные пунктом 2.8 настоящего Административного регламента, он обеспечивает подготовку и выдачу порубочного билета и (или) разрешения на пересадку деревьев и кустарников;

4) если при совершении административного действия, указанного в подпункте 1 настоящего пункта, должностным лицом выявлены основания, предусмотренные пунктом 2.8 настоящего Административного регламента, он обеспечивает подготовку и подписание уведомления об отказе в выдаче порубочного билета и (или) разрешения на пересадку деревьев и кустарников.

3.37. Общий максимальный срок административной процедуры составляет 5 рабочих дней.

3.38. Критерием принятия решения о предоставлении муниципальной услуги или отказа в ее предоставлении является наличие или отсутствие оснований для отказа в предоставлении муниципальной услуги, предусмотренных пунктом 2.8 настоящего Административного регламента.

3.39. Результатом административной процедуры является соответственно выдача заявителю порубочного билета и (или) разрешения на пересадку деревьев и кустарников или уведомления об отказе в выдаче порубочного билета и (или) разрешения на пересадку деревьев и кустарников. Соответствующие документы направляются заявителю посредством почтовой связи, по электронной почте либо предоставляется на личном приёме (при соответствующем желании заявителя) не позднее 3 рабочих дней, следующих за днём подписания соответствующих документов. При выдаче документов на личном приёме специалист Администрации обязан удостовериться в том, что заявитель имеет полномочия на получение соответствующих документов, в том числе проверить документ, удостоверяющий личность, доверенность или иной документ, подтверждающий полномочие на получение соответствующих документов представителя получателя муниципальной услуги.

3.40. Способом фиксации результата административной процедуры являются регистрация порубочного билета и (или) разрешения на пересадку деревьев и кустарников

или уведомления об отказе в порубочном билете и (или) разрешения на пересадку деревьев и кустарников.

4. Формы контроля за исполнением административного регламента

4.1. Текущий контроль за соблюдением последовательности действий, определенных административными процедурами по предоставлению муниципальной услуги, и исполнением ответственными должностными лицами Администрации района положений настоящего Административного регламента и иных нормативных правовых актов, устанавливающих требования к предоставлению муниципальной услуги, а также за принятием ими решений осуществляется руководителем уполномоченного органа либо лицом, его замещающим.

4.2. Контроль за полнотой и качеством предоставления муниципальной услуги включает в себя проведение плановых и внеплановых проверок, выявление и устранение нарушений прав заявителей, рассмотрение, принятие решений и подготовку ответов на обращения заинтересованных лиц, содержащих жалобы на действия (бездействие) должностных лиц Администрации района.

4.3. Решение об осуществлении плановых и внеплановых проверок полноты и качества предоставления муниципальной услуги принимается должностным лицом уполномоченного органа.

4.4. Плановые проверки проводятся на основании годовых планов работы, внеплановые проверки проводятся при выявлении нарушений по предоставлению муниципальной услуги или на основании обращения заявителя.

Плановые проверки проводятся не реже 1 раза в 3 года.

4.5. Должностные лица Администрации района в течение трех рабочих дней с момента поступления соответствующего запроса при проведении проверки направляют затребованные документы и копии документов, выданных по результатам предоставления муниципальной услуги.

4.6. Должностные лица уполномоченного органа, осуществляющие деятельность по предоставлению муниципальной услуги, несут персональную ответственность за полноту и качество предоставления муниципальной услуги, за соблюдение и исполнение положений настоящего Административного регламента и иных нормативных правовых актов, устанавливающих требования к предоставлению муниципальной услуги.

4.7. Заявители и иные лица могут принимать участие в электронных опросах, форумах и анкетировании по вопросам удовлетворенности полнотой и качеством предоставления муниципальной услуги, соблюдения положений настоящего Административного регламента, сроков и последовательности действий (административных процедур), предусмотренных настоящим Административным регламентом, проводимых на Едином портале и Региональном портале, на официальном сайте Администрации района.

Заявители, направившие заявления о предоставлении муниципальной услуги, могут осуществлять контроль за ходом ее предоставления путем получения необходимой информации лично во время приема, по телефону, по письменному обращению, по электронной почте, через Единый портал и Региональный портал. Срок получения такой информации во время приема не может превышать 30 минут. Ответ на письменное обращение о ходе предоставления муниципальной услуги направляется не позднее двух рабочих дней со дня регистрации данного обращения. Ответ на обращение заявителя о ходе предоставления муниципальной услуги, сделанное по телефону или электронной почте, не может превышать одного рабочего дня.

5. Досудебный (внесудебный) порядок обжалования решений и действий (бездействия) органа, предоставляющего муниципальную услугу, а также должностных лиц, муниципальных служащих

5.1. Предметом досудебного обжалования заявителем могут являться решения и действия (бездействие), осуществляемые (принятые) должностным лицом уполномоченного органа в ходе предоставления муниципальной услуги на основании настоящего Регламента.

Заявитель может обратиться с жалобой в том числе в следующих случаях:

1) нарушение срока регистрации запроса о предоставлении муниципальной услуги;

2) нарушение срока предоставления муниципальной услуги.

3) требование у заявителя документов, не предусмотренных нормативными правовыми актами Российской Федерации, нормативными правовыми актами субъектов Российской Федерации, муниципальными правовыми актами для предоставления муниципальной услуги;

4) отказ в приеме документов, предоставление которых предусмотрено нормативными правовыми актами Российской Федерации, нормативными правовыми актами субъектов Российской Федерации, муниципальными правовыми актами для предоставления муниципальной услуги, у заявителя;

5) отказ в предоставлении муниципальной услуги, если основания отказа не предусмотрены федеральными законами и принятыми в соответствии с ними иными нормативными правовыми актами Российской Федерации, законами и иными нормативными правовыми актами субъектов Российской Федерации, муниципальными правовыми актами.

6) затребование с заявителя при предоставлении муниципальной услуги платы, не предусмотренной нормативными правовыми актами Российской Федерации, нормативными правовыми актами субъектов Российской Федерации, муниципальными правовыми актами;

7) отказ органа, предоставляющего муниципальную услугу, должностного лица органа, предоставляющего муниципальную услугу, в исправлении допущенных ими опечаток и ошибок в выданных в результате предоставления муниципальной услуги документах либо нарушение установленного срока таких исправлений.

8) нарушение срока или порядка выдачи документов по результатам предоставления муниципальной услуги;

9) приостановление предоставления муниципальной услуги, если основания приостановления не предусмотрены федеральными законами и принятыми в соответствии с ними иными нормативными правовыми актами Российской Федерации, законами и иными нормативными правовыми актами субъектов Российской Федерации, муниципальными правовыми актами»;

5.2. Общие требования к порядку подачи и рассмотрения жалобы.

1. Жалоба подается в письменной форме на бумажном носителе, в электронной форме в орган, предоставляющий муниципальную услугу. Жалобы на решения и действия (бездействие) руководителя органа, предоставляющего муниципальную услугу, подаются в вышестоящий орган (при его наличии) либо в случае его отсутствия рассматриваются непосредственно руководителем органа, предоставляющего муниципальную услугу.

2. Жалоба на решения и действия (бездействие) органа, предоставляющего муниципальную услугу, должностного лица органа, предоставляющего муниципальную услугу, муниципального служащего, руководителя органа, предоставляющего муниципальную услугу, может быть направлена по почте, через многофункциональный центр, с использованием информационно-телекоммуникационной сети "Интернет", официального сайта органа, предоставляющего муниципальную услугу, единого портала

государственных и муниципальных услуг либо регионального портала государственных и муниципальных услуг, а также может быть принята при личном приеме заявителя.

3. Жалоба должна содержать:

1) наименование органа, предоставляющего муниципальную услугу, должностного лица органа, предоставляющего муниципальную услугу, либо муниципального служащего, решения и действия (бездействие) которых обжалуются;

2) фамилию, имя, отчество (последнее - при наличии), сведения о месте жительства заявителя - физического лица либо наименование, сведения о месте нахождения заявителя - юридического лица, а также номер (номера) контактного телефона, адрес (адреса) электронной почты (при наличии) и почтовый адрес, по которым должен быть направлен ответ заявителю;

3) сведения об обжалуемых решениях и действиях (бездействии) органа, предоставляющего муниципальную услугу, должностного лица органа, предоставляющего муниципальную услугу, либо муниципального служащего;

4) доводы, на основании которых заявитель не согласен с решением и действием (бездействием) органа, предоставляющего муниципальную услугу, должностного лица органа, предоставляющего муниципальную услугу, либо муниципального служащего. Заявителем могут быть представлены документы (при наличии), подтверждающие доводы заявителя, либо их копии.

4. Жалоба, поступившая в орган, предоставляющий муниципальную услугу, подлежит рассмотрению в течение пятнадцати рабочих дней со дня ее регистрации, а в случае обжалования отказа органа, предоставляющего муниципальную услугу, в приеме документов у заявителя либо в исправлении допущенных опечаток и ошибок или в случае обжалования нарушения установленного срока таких исправлений - в течение пяти рабочих дней со дня ее регистрации.

5. По результатам рассмотрения жалобы принимается одно из следующих решений:

1) жалоба удовлетворяется, в том числе в форме отмены принятого решения, исправления допущенных опечаток и ошибок в выданных в результате предоставления муниципальной услуги документах, возврата заявителю денежных средств, взимание которых не предусмотрено муниципальными правовыми актами;

2) в удовлетворении жалобы отказывается.

6. Не позднее дня, следующего за днем принятия решения, заявителю в письменной форме и по желанию заявителя в электронной форме направляется мотивированный ответ о результатах рассмотрения жалобы.

6.1. В случае признания жалобы подлежащей удовлетворению в ответе заявителю, дается информация о действиях, осуществляемых органом, предоставляющим муниципальную услугу, в целях незамедлительного устранения выявленных нарушений при оказании муниципальной услуги, а также приносятся извинения за доставленные неудобства и указывается информация о дальнейших действиях, которые необходимо совершить заявителю в целях получения муниципальной услуги.

6.2. В случае признания жалобы, не подлежащей удовлетворению в ответе заявителю, даются аргументированные разъяснения о причинах принятого решения, а также информация о порядке обжалования принятого решения.

7. В случае установления в ходе или по результатам рассмотрения жалобы признаков состава административного правонарушения или преступления должностное лицо, работник, наделенные полномочиями по рассмотрению жалоб незамедлительно направляют имеющиеся материалы в органы прокуратуры.

Приложение № 1
к Административному регламенту предоставления Администрацией
сельского поселения Четырла муниципального района
Шенталинский Самарской области муниципальной услуги
«Предоставление порубочного билета и (или) разрешения
на пересадку деревьев и кустарников»

Главе сельского поселения Четырла

_____
(наименование руководителя и
уполномоченного органа)

_____
для юридических лиц: наименование,
место нахождения,

_____
ОГРН, ИНН <1>

_____
для физических лиц: фамилия,
имя и (при наличии) отчество,

_____

_____
дата и место рождения,
адрес места жительства (регистрации)

_____
реквизиты документа,
удостоверяющего личность

_____
(наименование, серия и номер,
дата выдачи, наименование органа,
выдавшего документ)

_____
номер телефона,

_____
факс, почтовый адрес и (или) адрес
электронной почты для связи

ЗАЯВЛЕНИЕ
о предоставлении порубочного билета
и (или) разрешения на пересадку деревьев и кустарников <2>

Прошу предоставить порубочный билет и (или) разрешение на пересадку деревьев и кустарников (указать нужное) для удаления деревьев и кустарников на следующем земельном участке/на земле, государственная собственность на которую не разграничена (указывается нужное), в целях строительства(реконструкции) на данном земельном участке (земле)/удаления аварийных, больных деревьев и кустарников/обеспечения санитарно-эпидемиологических требований к освещенности и инсоляции жилых и иных помещений, зданий.

(указывается нужное или цель не указывается вообще, если предполагается использование земли(земельного участка) без предоставления и установления сервитута).

Кадастровый номер земельного участка:

_____.

(если имеется).

Местоположение земельного участка:

_____

_____

_____.

(указывается адрес земельного участка; адрес земельного участка указывается в соответствии со сведениями Единого государственного реестра недвижимости, если земельный участок поставлен на кадастровый учет; в отношении участка земли, государственная собственность на которую не разграничена, указываются координаты характерных точек границ территории)

Площадь земельного участка (земли) _____кв.м *(указывается площадь земельного участка (земли); площадь земельного участка указывается в соответствии со сведениями Единого государственного реестра недвижимости, если земельный участок поставлен на кадастровый учет).*

Приложения:

1)

2)

3)

4)

Даю согласие на обработку моих персональных данных, указанных в заявлении, в порядке, установленном законодательством Российской Федерации о персональных данных. <3>

_____ _____

(подпись) *(фамилия, имя и (при наличии) отчество подписавшего лица,*

_____

наименование должности подписавшего лица либо указание (для юридических лиц) на то, что подписавшее лицо является представителем по доверенности)

_____

<1> ОГРН и ИНН не указываются в отношении иностранных юридических лиц.
<2> Здесь и далее указание на выдачу разрешения на пересадку деревьев и кустарников предусматривается в форме заявления в случае, если в соответствии с утвержденными муниципальным правовым актом правилами благоустройства территории соответствующего муниципального образования установлена возможность осуществления процедур в части предоставления разрешения на пересадку деревьев и кустарников.
<3> Указывается в случае, если заявителем является физическое лицо.

Приложение № 2
к Административному регламенту предоставления Администрацией
сельского поселения Четырла
муниципального района Шенталинский
Самарской области муниципальной услуги
«Предоставление порубочного билета и (или) разрешения
на пересадку деревьев и кустарников»
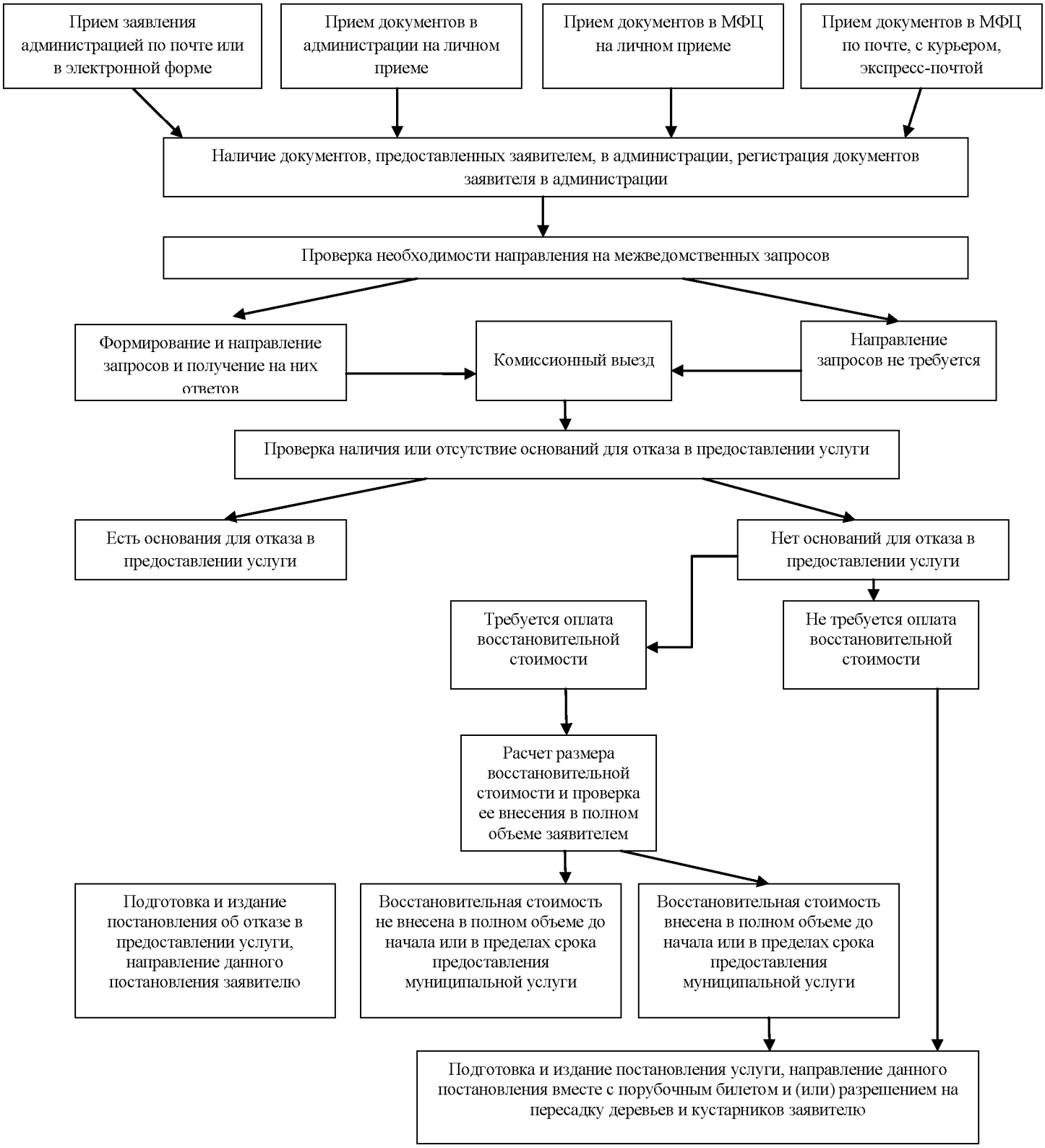
Блок-схема предоставления муниципальной услуги